

Son focos rojos 74 de 300 zonas electorales del País

Sufre 25% de distritos violencia y conflictos

Reportan ataques, masacres, plagios y enfrentamientos en esas regiones

ÉRIKA HERNÁNDEZ
Y OSCAR USCANGA

En 25 por ciento del territorio electoral de México existe algún riesgo de que la violencia o presencia del crimen organizado impacte el desarrollo de los comicios en curso.

A casi dos meses de arrancar las campañas (1 de marzo) y a poco más de cuatro para la votación (2 de junio), Grupo REFORMA documentó que en 74 de los 300 distritos electorales federales se registraron ataques a políticos, operadores partidistas y funcionarios electorales, masacres, plagios de migrantes, enfrentamientos entre criminales, así como emboscadas a policías y Fuerzas Armadas.

En el mapa de riesgo se incluyeron 21 entidades.

De los 74 focos rojos, 20 coinciden con distritos que el INE, en diversos informes, califica como “complejos” para la integración de casillas y organización de la elección, por las condiciones de “alta inseguridad”.

Las principales regiones afectadas son la de Tierra Caliente, entre Edomex, Guerrero y Michoacán, por la disputa de La Familia Michoacana con grupos rivales y las extorsiones que realiza a autoridades y pobladores.

“El clima de inseguridad y otros problemas sociales, políticos y económicos que prevalecen en Tierra Caliente,

DEMOCRACIA BAJO ASEDIO

La inseguridad en México pone en riesgo las campañas y la jornada electoral del próximo 2 de junio, advierten expertos. En 21 entidades hay municipios con alertas.



LOS FOCOS ROJOS

FOCOS ROJOS:

EN 2024
74
DISTRITOS ELECTORALES

25%
del territorio electoral

4
políticos, al menos, asesinados

NÚMEROS DE DISTRITOS ELECTORALES CON RIESGOS EN CADA ESTADO:

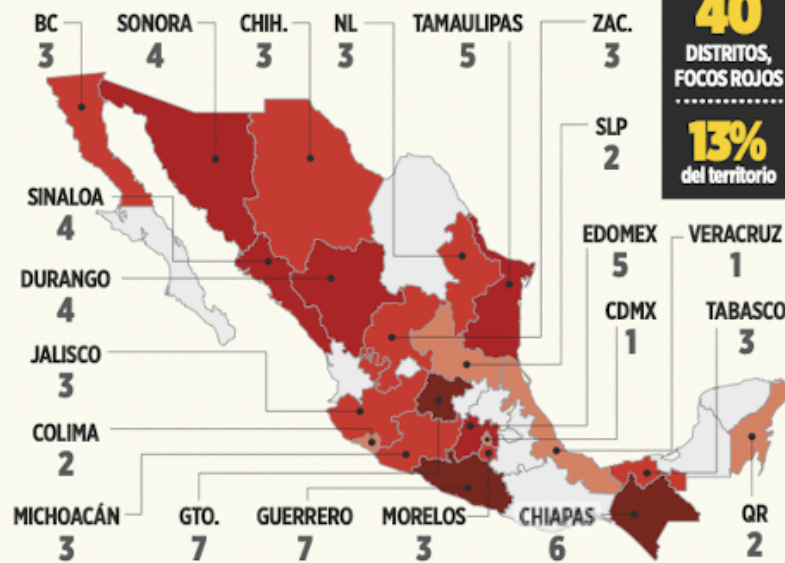

Y EN 2021:

40
DISTRITOS, FOCOS ROJOS
13%
del territorio

y la complejidad geográfica de la zona, lo convierten en el distrito (el número 1, Ciudad Altamirano, en Guerrero) con el índice de complejidad más alto para la operación logística electoral”, indica el INE en uno de sus informes de octubre sobre la adscripción de nuevo personal en las juntas.

En 2021, el INE y partidos políticos admitieron que en al menos 40 distritos las condiciones de seguridad eran delicadas.

Incluso, en unos 100 municipios, los candidatos no lograron hacer campaña por amenazas o agresiones.

El experto en seguridad,

Francisco Rivas, aseguró que las autoridades electorales y de seguridad deben actuar, pues la impunidad provocará mayor incidencia.

Rivas, director general del Observatorio Nacional Ciudadano de Seguridad, Justicia y Legalidad, indicó que hace tres años el crimen organizado sí influyó en el proceso electoral local, al realizar acciones que favorecieron a candidatos o partidos.

“Hay que decirlo con toda claridad: el narco activamente facilitó la victoria de Morena, particularmente en toda la región del Pacífico, entonces es peligrosa la par-

ticipación de la delincuencia porque puede afectar el resultado electoral y la calidad democrática”, apuntó.

El sacerdote Filiberto Velázquez consideró que en la comunidad de Buenavista de los Hurtado, Municipio de Heliodoro Castillo, en la Sierra guerrerense, están más preocupados por regresar a sus casas sin un ataque criminal que por las elecciones.

“Sería un poco ilógico que piensen en elecciones, creo que la democracia es fruto del desarrollo y no lo hay, del desarme y no lo hay”, dijo.



revistar@reforma.com

FORMA Y FONDO

Domingo 14 de Enero del 2024

El INE ha reconocido condiciones complejas para la integración de casillas y organización de la elección en al menos 20 distritos.

AL MENOS EL 25 POR CIENTO DE LOS DISTRITOS ELECTORALES FEDERALES (74 DE 300) REPRESENTAN FOCOS ROJOS PARA LOS COMICIOS DE JUNIO. EN ESTOS SITIOS SE HAN REGISTRADO ASESINATOS, SECUESTROS, ENFRENTAMIENTOS ENTRE DELINCIENTES Y EMBOSCADAS A FUERZAS DE SEGURIDAD.

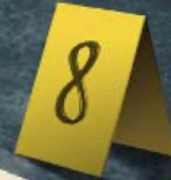

VOTOS Y BALAS

GEOGRAFÍA DE LA VIOLENCIA

La violencia en México ha provocado problemas de gobernabilidad en zonas desde el sureste, pasando por el centro, Pacífico y hasta el norte del País.

TIERRA CALIENTE:



EDOMEX Distrito 36 1. Texcaltitlán 2. Luvianos 3. Tejupic 4. Tlataya 5. Sultepec	GUERRERO Distrito 1 6. San Miguel Totolapan 7. Coyuca de Catalán 8. Arcelia 9. Pungarabato (Ciudad Altamirano) 10. Zirándaro	MICHOACÁN Distrito 1 11. Múgica (N. Italia) Distrito 2 12. Apatzingán 13. Buenavista 14. Tepalcatepec 15. Aguililla Distrito 3 16. Zitácuaro
--	---	---

DEL PACÍFICO AL CENTRONORTE:

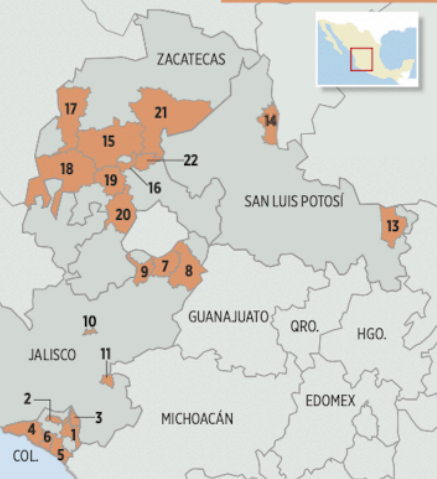

COLIMA Distrito 1 1. Colima 2. Villa de Álvarez 3. Cuauhtémoc Distrito 2 4. Manzanillo 5. Tecomán 6. Armería	JALISCO Distrito 2 7. Encarnación de Díaz 8. Lagos de Moreno 9. Teocaltiche Distrito 13 10. Tlaquepaque Distrito 17 11. Mazamitla SLP Distrito 1 13. Matehuala Distrito 4 14. Tamuín	ZACATECAS Distrito 1 15. Fresnillo 16. Calera 17. Sombrerete Distrito 2 18. Valparaiso 19. Jerez 20. Villanueva Distrito 3 21. Villa de Cos 22. Pánuco
---	--	---

ÉRIKA HERNÁNDEZ Y OSCAR USCANGA

En comparación con el 2021, los distritos electorales con riesgo aumentaron. Ese año estuvieron en juego 19 mil 915 cargos locales, además de 500 diputaciones federales, mientras que en este proceso electoral, que arrancó en septiembre, están en disputa 20 mil 375 posiciones. Es decir, el 2 de junio se renovarán aquellos electos hace tres años.

La autoridad electoral detectó en 2021, que en 12 mil 600 secciones se registraba un riesgo para organizar la elección por ubicarse en zonas de “alta inseguridad pública por pandillerismo, vandalismo, comisión de diversos delitos, presuntas actividades ilícitas o presencia de personas armadas”.

En total, tanto autoridades y partidos políticos advirtieron de 40 distritos que estaban considerados como focos rojos. Ahora, ese número subió a 74.

Grupo REFORMA documentó que en 74 distritos electorales se registraron ataques a políticos, a operadores partidistas y funcionarios electorales, masacres, plagios de migrantes, enfrentamientos entre criminales, desalojo de pobladores por el crimen organizado, así como emboscadas a policías y Fuerzas Armadas.

En el mapa de riesgo se incluyeron 21 entidades: Ciudad de México, Chiapas, Guanajuato, Jalisco, Morelos, Tabasco, Veracruz, Baja California, Sonora, Chihuahua, Nuevo León, Tamaulipas, Sinaloa, Durango, Zacatecas, San Luis Potosí, Colima, Michoacán, Guerrero, Estado de México y Quintana Roo.

De esos 74 focos rojos, 20 son coincidentes con distritos que el INE, en diversos informes del Servicio Profesional Electoral, califica como “complejos”.

En el 2021, partidos políticos detectaron unos 100 municipios en los que sus candidatos no pudieron hacer campaña porque fueron amenazados, agredidos, sus operadores fueron asesinados o sortearon diversos obstáculos. Esas comunidades se encuentran entre los distritos que en los últimos meses han registrado actos vio-

lentos o son controlados por el crimen.

Rumbo a la elección del 2 de junio, las principales regiones afectadas son la de Tierra Caliente, entre ellas el Estado de México, Guerrero y Michoacán, por la disputa violenta de “La Familia Michoacana” con grupos rivales y las extorsiones que realiza a las autoridades y pobladores.

Ahí, en el sur de la entidad mexicana, está el Distrito 36, que congrega municipios como Texcaltitlán, donde habitantes denunciaron el control del crimen organizado y en diciembre pasado se enfrentaron pobladores y sicarios, dejando un saldo de 10 delincuentes y 4 civiles muertos, además de personas desaparecidas.

Ahí también se localizan municipios dominados por el narcotráfico, como Valle de Bravo, Sultepec, Tlatlaya, Luvianos y Tejupic, estos dos últimos registraron fuerte abstencionismo en la elección local de 2023, por “halcones” que vigilaron las casillas.

En Michoacán, el Distrito 12, con municipios como Apatzingán, Buenavista, Tepalcatepec y Aguililla, registró el año pasado el asesinato del activista Hipólito Mora por el grupo “Los Viagras”, y se mantiene la denuncia de limoneros por “cobros de piso”.

En 2021, las condiciones de inseguridad obligaron a la autoridad a cancelar la elec-

ción en Aguililla.

En Guerrero, en el Distrito 1, están municipios como Coyuca de Catalán, donde en diciembre plagiaron a 18 pobladores y en septiembre mataron al Fiscal regional Víctor Salas; San Miguel Totolapan, donde en 2022 masacraron al Alcalde Fredy Vázquez y otras 19 personas, así como Pungarabato (Ciudad Altamirano), Arcelia y Zirándaro, donde el crimen impone precios a productos, y pobladores son obligados a bloquear carreteras para evitar el tránsito del Ejército.

“Es el segundo distrito con más casillas a nivel nacional. (El) clima de inseguridad y otros problemas sociales, políticos y económicos que prevalecen en la región de Tierra Caliente, y la complejidad geográfica de la zona, lo convierten en el distrito con el índice de complejidad más alto para la operación logística electoral”, reconoce el INE en un informe de octubre.

Además de esa región, la costa, sierra y centro de Guerrero están plagados de violencia. Por ejemplo, en Taxco, donde plagiaron a funcionarios municipales.

En el Distrito 3, en Petatlán se registró a principios de año una masacre de 13 personas en un palenque; en octubre, en Coyuca de Benítez asesinaron a 13 policías en una emboscada, y en Zihuatanejo han prevalecido ataques al transporte público y negocios.

En esa entidad también están los distritos que incluyen Acapulco, Chilpancingo, Leonardo Bravo (Chichihualco) y Heliodoro Castillo, en éste fueron asesinados recientemente al menos 5 pobladores y una decena está desaparecida.

En Chiapas, el problema se centra en su frontera sur con Guatemala, pues se han registrado múltiples balaceras entre el Cártel Jalisco Nueva Generación contra el Cártel de Sinaloa en Motozintla, Siltepec, Mazapa de

ASESINATOS RECIENTES



■ **Sergio Hueso**, aspirante de MC a la Alcaldía de Armería, en Colima.



■ **David Rey González**, aspirante a la Alcaldía de Suchiate, Chiapas, por la coalición Fuerza y Corazón por México.



■ **Alfredo Giovanni Lezama**, regidor de Asuntos de la Juventud de Cuautla, Morelos.



■ **Miriam Noemí Ríos Ríos**, comisionada municipal de Movimiento Ciudadano en Jacona, Michoacán



'Sin duda será una elección violenta'



Francisco Rivas alerta sobre los efectos de la impunidad.

ÉRIKA HERNÁNDEZ

La violencia que impera en diversos municipios, aunado a los asesinatos de aspirantes a alguna candidatura, confirman que el proceso electoral de este año será violento.

Así lo considera el experto en seguridad, Francisco Rivas, quien asegura que las autoridades electorales y de seguridad, en todos los niveles, deben actuar, pues la impunidad provocará mayor incidencia.

"Vamos a tener una elección violenta, sin embargo no se puede asegurar que lo será más que la del 2021, la cual fue particularmente violenta. Por ello, debemos poner mucha atención y cuidado porque el riesgo sí es real", afirma.

El director general del Observatorio Nacional Ciudadano de Seguridad, Justicia y Legalidad, indica que hace tres años el crimen organizado sí influyó en el proceso electoral local, al realizar acciones que favorecieron a candidatos o partidos.

Por ejemplo, realizaron acarreo de votantes, repartieron propaganda o destruyeron la del adversario, amenazaron a aspirantes, efectuaron narcobloqueos, privaron de la libertad a operadores políticos o atentaron contra políticos.

"Hay que decirlo con toda claridad: el narco activamente facilitó la victoria de Morena, particularmente en toda la región del Pacífico, entonces es peligrosa la participación de la delincuencia porque puede afectar el re-

sultado electoral y la calidad democrática", apunta.

Recuerda que la incidencia del crimen es más notable en las elecciones locales, no en la federal.

Este año, las 32 entidades del País tendrán algún tipo de elección, se renovarán mil 803 Alcaldías, mil 98 diputaciones locales, 14 mil 429 regidurías y mil 976 sindicaturas.

Considera que la violencia e incidencia delictiva es mayor de la reportada, pues existen municipios que no reportan la actividad criminal.

"Entonces, no podemos afirmar que esta elección va a ser mucho más violenta que la del 2021, pero hay algunos indicadores, como el de los candidatos asesinados, que son una muy mala señal", añade.

Aunque el INE ha aclarado que no es su competencia atender asuntos de seguridad, Rivas considera que tanto esa instancia como los OPLES, la Fiscalía Especializada en Delitos Electorales y las fiscalías locales deben actuar, algunas de ellas haciendo las denuncias y las otras investigando y actuando.

Por ejemplo, cuestiona, cuál es el avance en las investigaciones de los asesinatos contra políticos que se han registrado desde que comenzó el proceso electoral.

"La impunidad, está probado, es el factor principal que promueve el crecimiento de los delitos", agrega.

También considera que, aunado a la violencia del crimen, se une la violencia generada por grupos políticos contrarios. ■

Madero y Chicomuselo. Lo mismo ocurre en Los Altos, en municipios como Pantelhó y Chenalhó, donde además hay disputas territoriales y políticas de auto-defensas.

Los problemas de violencia también se registran en sus límites con Tabasco, en ciudades como Juárez y Reforma, donde en octubre plagiaron y mataron a encuestadores de Morena, incluso uno de ellos sigue desaparecido.

En Guanajuato, la violencia se ha recrudecido en el último año. Las zonas afectadas son Celaya, Juventino Rosas, Villagrán, Irapuato, Moroleón, Apaseos y Salvatierra, en este último en una fiesta durante las fiestas decembrinas.

Peor situación se vive en Zacatecas, donde diariamente se registran asesinatos, enfrentamientos, plagios y comunidades desplazadas por la llegada de criminales, especialmente en dos distritos donde se ubican 36 municipios.

“Se han presentado refriegas entre grupos de la delincuencia organizada que se disputan el control de la ruta para el tráfico de sus productos. El clima de inseguridad se ha agravado por la incursión de quienes de manera violenta desplazan a las comunidades para despojarles de sus propiedades.

“En Fresnillo, cabecera del 01 Distrito Electoral Federal, existe un desorden generalizado por la ausencia de las autoridades públicas para atender las situaciones que se presentan, pues es, además, un punto clave para las rutas que frecuentemente utilizan los grupos delincuenciales, por su colindancia con Jerez”, indica el reporte del INE de julio pasado sobre cambio de personal rumbo a la elección del 2024.

En 2021, fue asesinado un capacitador en Fresnillo.

El año pasado no se realizaron elecciones en 11 casillas de Jerez y Tepetongo, y la Junta Local de INE anunció el viernes que no se instalarán casillas donde existe un riesgo para los ciudadanos por el crimen.

Otra zona de influencia criminal, con constantes em-

boscadas a las autoridades y exhibiciones del dominio de cárteles en calles, a plena luz del día, va de Manzanillo, Tecomán y Armería, en Colima hasta Los Altos de Jalisco.

En Matehuala, San Luis Potosí, se reportaron múltiples plagios a migrantes y la acusación de autoridades coludidas con el narco, lo cual también afecta hasta Reynosa, Matamoros y Nuevo Laredo, en Tamaulipas.

En esta última entidad, la presencia del crimen organizado en la elección del 2021 fue tan evidente, que el Tribunal Electoral ordenó al INE un protocolo de seguridad.

En Jalisco se ubican los distritos 13 y 17, ubicados en Tlaquepaque y Jocotepec.

“Otro factor de gran relevancia es el alto grado de inseguridad, lo que inhibe la participación de la ciudadanía en eventos públicos”, indica sobre ambos puntos.

Las zonas urbanas del Valle de México no se salvan. La autoridad electoral advierte que distritos de Nezahualcóyotl y Ecatepec están considerados de “alto riesgo”, porque su personal ha sido asaltado o amenazado.

Lo mismo sucede en el Distrito 8 de la Ciudad de México, con cabecera en la Alcaldía Cuauhtémoc, donde se ubica Tepito.

El Instituto advierte que se han tomado estrategias para disminuir riesgos, como acortar los horarios laborales, operar sólo durante la luz del día, viajar a bordo de vehículos institucionales rotulados y con personal debidamente acreditado.

La situación de inseguridad se agrava en la mayoría de los distritos por las condiciones políticas. Por ejemplo, en Nuevo León.

“Por la relevancia y condiciones políticas del estado de Nuevo León, al ser un estado actualmente gobernado por una fuerza política distinta del gobierno federal, se prevé que las próximas elecciones federales y locales de 2024 sean complejas desde el ámbito social, político y operativo para el proceso electoral concurrente 2023-2024”, agrega el documento del INE. ■

CHIHUAHUA

‘Todo México es foco rojo’

PEDRO SÁNCHEZ

CHIHUAHUA.- Por sus altos niveles de inseguridad e impunidad, Ciudad Juárez, regiones de la Sierra Tarahumara y la zona noroeste del estado de Chihuahua son puntos rojos para las elecciones en curso, considera el Fideicomiso para la Competitividad y Seguridad Ciudadana (Ficosec).

“El foco rojo se encuentra prácticamente en todo México”, puntualiza Jorge Contreras Formelli, presidente estatal de la asociación, quien asevera que la impunidad es producto de la debilidad institucional.

“En el caso de Ciudad Juárez cerramos el 2023 con mil 169 homicidios, con una tasa de impunidad del 96 por ciento”, lamenta.

“Uno de los mayores retos que estamos enfrentando es el de tráfico de migrantes. Ha resultado más rentable y menos riesgo que otros delitos. No podemos olvidar tampoco la región del noroeste. Existen también focos rojos”, precisa el presidente estatal de Ficosec.

Para estos comicios, el Instituto Estatal Electoral (IEE) instaló una Comisión de Seguridad integrada por tres consejeros, con la participación de titulares de corporaciones de seguridad, tanto federales como estatales, y en algunos casos municipales, como en Ciudad Juárez y la Ciudad de Chihuahua.

Se han realizado cuatro meses de trabajo para identificar las necesidades del órgano electoral, sin que se haya identificado algún riesgo por el tema de seguridad.

“Obviamente hay zonas prioritarias como el caso de la Sierra, el caso de Ciudad Juárez, el caso de la zona centro-sur, pero son cuestiones de seguridad por temas de seguridad, no por el tema electoral”, precisa Jorge Armendá-



riz, vocero de la Secretaría de Seguridad Pública del Estado de Chihuahua.

Explica que primero se realizará la planeación técnica en el IEE y luego saldrán las propuestas para el trabajo a realizar en la planeación estratégica.

A su vez, Luis Gutiérrez, presidente de la Comisión temporal de Seguimiento para la Seguridad durante los Procesos de Revocación de Mandato y el Proceso Electoral Local 2023-2024 del IEE, actualmente éste no cuenta con información que permita concluir que Ciudad Juárez y la Sierra Tarahumara sean considerados focos rojos para las elecciones en curso por sus altos índices de violencia.

Sin embargo, el órgano electoral estará pendiente de cualquier situación, ya que se pudiera presentar en cualquier región del estado.

EL DATO

En Ciudad Juárez cerraron el año 2023 con:

1,169
homicidios,
con impunidad del 96%

Gutiérrez resalta que como parte de su calendarización lo siguiente es la distribución y recolección de las boletas y demás documentación electoral.

En el presente proceso electoral 2023-2024 tampoco algún aspirante a un cargo de elección popular ha solicitado protección en el estado de Chihuahua. ■

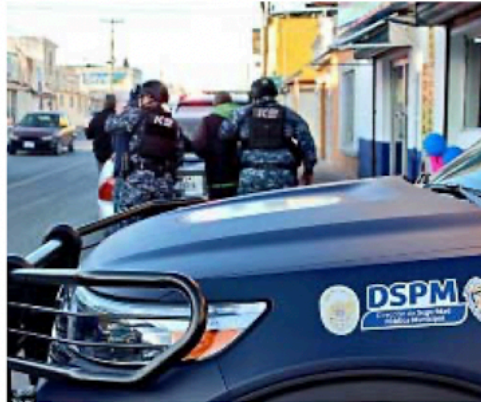

■ En Chihuahua se han implementado operativos para enfrentar la inseguridad.



■ Acapulco ha registrado varios hechos de violencia en meses recientes.

CHIAPAS

Avizoran más violencia

MARIANA MORALES

TAPACHULA.- Investigadores advierten riesgos de violencia rumbo a las elecciones en Chiapas, a partir de la presencia y disputas de los cárteles.

En el estado hay focos rojos en los Altos, la Sierra y la zona norte pegada a Tabasco.

“Evidentemente por la coyuntura se avizora violencia, la lucha está abierta por parte de estos cárteles (CJNG y CDS), que ahora está en una fase, el CDS de deshacerse del CJNG”, advierte Gerardo Alberto González Figueroa, investigador del Colegio de la Frontera Sur.

Pero la coyuntura electoral en Chiapas es compleja, agrega. Los dos partidos hegemónicos en el estado, el Verde y Morena, son “primos hermanos”, y pueden buscar acuerdos en este tema.

“Hay una impresión de que el candidato de Morena (con el Verde, Eduardo Ramírez Aguilar) está muy ligado a uno de los cárteles, o los protege, o tiene alianza, y esto puede amortiguar, con pactos, y eso, sólo lo veremos en la campaña”, agrega.

“No me imagino el estado en llamas, porque los actores pactan, por eso hay que ver estos elementos las próximas semanas y a partir de ahí ver qué sucederá”.

El investigador considera

que el verdadero poder en el estado es el del ex Gobernador Manuel Velasco.

“Hay una población, ya no creo que sea tan fuerte, de la que está con AMLO, a diferencia del Verde, que el poder se lo da el ex Gobernador Velasco, con mucho dinero”.

Advierte que la gran preocupación de la población chiapaneca es la seguridad pública, ya que cada vez es más difícil y hay miedo en los pobladores, lo cual incidirá en la elección.

“La población está sin empleo, hay circulación de remesas, del narco y de los programas sociales, pero la gente también se va a decantar de la alianza Verde-Morena, y en algunos lugares no veo a la alianza triunfadora o peleando”, añade.

Para Gaspar Morquecho, antropólogo e investigador, la violencia es bastante estructural, tiene varias décadas en Chiapas y, localmente, las “empresas radicales” actúan de manera táctica, y con el apoyo del Gobierno.

“Y éstas (las ‘empresas radicales’) estarán presentes en el proceso electoral, y dependerá de la capacidad de respuesta de las autoridades”.

“No creo que se tenga una estrategia clara (de las autoridades). No existen las capacidades que lo eviten. Hay una violencia impresionante, en algunos casos han sido atacados los cuerpos militares”.

GUERRERO

‘Será un polvorín en los próximos meses’

JESÚS GUERRERO

GUERRERO

'Será un polvorín en los próximos meses'

JESÚS GUERRERO

CHILPANCINGO.- Organizaciones criminales que están diseminadas en las siete regiones de Guerrero y tienen el control económico y político de decenas de municipios ponen en riesgo las elecciones federales y locales, opinan el activista de derechos humanos Abel Barrera Hernández y el líder estatal de Movimiento Ciudadano (MC) Julián López.

Barrera, director del Centro de Derechos Humanos de la Montaña Tlachinollan, afirma que los comicios del 2 de junio en la entidad no serán distintos a los del 2021 que estuvieron enmarcados por la violencia contra algunos candidatos, candidatas y ciudadanos.

Pero el también antropólogo prevé en este 2024 un mayor grado de inestabilidad e ingobernabilidad debido al crecimiento de algunas organizaciones criminales en regiones como la Tierra Caliente, Zona Norte, Costa Grande, Zona Centro, Montaña Baja y Acapulco.

"Ya vimos que los grupos delictivos que regulan la economía en Guerrero van a establecer a los partidos políticos qué candidatos van a registrar para las alcaldías y diputaciones locales, y el dirigente partidista que desobedezca se va a atener a las consecuencias", asegura.

"Guerrero será un polvorín en los próximos meses", vaticina.

Menciona que si bien en 2021, con elecciones para Gobernador, diputadas locales y federales y alcaldías en la región de la Montaña fue una zona tranquila, ahora la situación ha cambiado ya que en varios municipios de la zona como Zapotitlán Tablas, Acatepec, Atlixac, Olinalá y Copanatoyac ya están bajo el control de una organización criminal.

"Chilapa, Zitlala, Ahuacutzingo, José Joaquín Herrera, Tixtla, Quechultenango, Mochitlán y hasta mismo Chilpancingo, la situación de narcoviolencia también va a incidir en el proceso electoral", asegura Barrera.

"Las organizaciones criminales imponen a los alcaldes o alcaldesas en muchos municipios de Guerrero para controlar las finanzas públicas, y las áreas de seguridad pública y de obras", dice el activista.

En opinión de Barrera, las autoridades están rebasa-



das para contener la violencia en Guerrero.

"Ya son más de dos años (del Gobierno de la morenista Evelyn Salgado Pineda) y la inseguridad no tiene freno, aunque siempre anuncian operaciones con Guardia Nacional, Ejército, Marina y Policía estatal", asegura.

Agrega que en Guerrero tampoco ha funcionado la estrategia de seguridad del Gobierno del Presidente Andrés Manuel López Obrador.

"Con el Gobierno del priista Héctor Astudillo y ahora con la morenista Evelyn Salgado, la situación de violencia, pobreza, en Guerrero nada ha cambiado, y en este 2024 vemos que será peor porque los caciques y organizaciones criminales se disputarán el botín de las alcaldías, diputaciones locales, diputaciones federales y las senadurías", sostiene Barrera.

En tanto, el presidente estatal de MC, Julián López Galeana, exige al Gobierno federal que tome medidas de seguridad para blindar este proceso electoral.

"Estamos pidiendo que sea la Federación que blinde las elecciones en Guerrero porque el gobierno estatal no da una en garantizar la seguridad de la ciudadanía", expresa.

Menciona que MC no va a registrar candidatos y candidatas en este proceso electoral en los municipios o distritos electorales en donde no haya condiciones.

"Antes sólo se hablaba de Tierra Caliente como la zona

dominada por la delincuencia organizada, ahora el aumento de estos grupos delictivos se han extendido a casi todo el territorio de Guerrero; no hay zona que esté libre de la violencia", dice el líder estatal emecista.

En el proceso electoral de 2021, la candidata de MC a la Alcaldía de Cutzamala de Pinzón, Marilú Martínez, su esposo, otros familiares e integrantes de su equipo de campaña fueron secuestrados por miembros de una organización criminal.

La abanderada de MC y sus demás acompañantes fueron dejados en libertad un día antes de las elecciones que ganó la priista Rosa Jaimes, esposa del entonces Alcalde de ese Municipio, Timoteo Arce Solís.

En ese proceso de 2021, Eric Ulises Ramírez Crespo, candidato de MC a la Alcaldía de Cocula, fue agredido a balazos cuando encabezaba un mitin de campaña en una cancha deportiva. El abanderado resultó ileso.

"La experiencia que tuvimos en el proceso electoral de 2021 cuando varios de nuestros candidatos y candidatas fueron agredidos y amenazados para que se salieran de la contienda nos orilló a tomar la decisión de que no vamos a registrar a abanderados donde haya riesgo", indica el dirigente del MC en Guerrero.

En junio, en Guerrero habrá elecciones para senadores, diputados federales en ocho distritos y diputados locales en 28 distritos. ■

Estamos pidiendo que sea la Federación que blinde las elecciones en Guerrero porque el gobierno estatal no da una en garantizar la seguridad de la ciudadanía".

Julián López,
líder de MC en Gro.

ESTÁN EN JUEGO

Cargos municipales en disputa:

1,803
Alcaldías

1,098
diputaciones locales

14,429
regidurías

1,976
sindicaturas

mírez Aguilar está muy ligado a uno de los cárteles, o los protege, o tiene alianza, y esto puede amortiguar, con pactos, y eso, sólo lo veremos en la campaña", agrega.

"No me imagino el estado en llamas, porque los actores pactan, por eso hay que ver estos elementos las próximas semanas y a partir de ahí ver qué sucederá".

El investigador considera

apoyo del Gobierno.

"Y éstas (las 'empresas radicales') estarán presentes en el proceso electoral, y dependerá de la capacidad de resuesta de las autoridades".

"No creo que se tenga una estrategia clara (de las autoridades). No existen las capacidades que lo eviten. Hay una violencia impresionante, en algunos casos han sido atacados los cuerpos militares". ■



Chiapas ha visto incrementarse hechos de violencia provocados por el narco.



No me imagino el estado en llamas, porque los actores pactan, por eso hay que ver estos elementos las próximas semanas y a partir de ahí ver qué sucederá en Chiapas".

Gerardo Alberto González,
investigador