



Apremian al INE a ubicar zonas de peligro

Alerta Frente riesgo en 29.4% de casillas

Piden coalición garantizar sufragio libre y pacífico el 2 de junio

MAYOLO LÓPEZ

La coalición Fuerza y Corazón por México (PAN, PRI y PRD), que impulsa la campaña de Xóchitl Gálvez, elaboró un mapa de riesgo con el que advirtió que en al menos 50 mil de las 170 mil casillas, el 29.4 por ciento, hay riesgo medio o alto de violencia para candidatos y población en general.

En el mapa aparecen la Ciudad de México, con 55.39 por ciento; Guerrero, con 83.5; Morelos, con 52, Quintana Roo, con 93; Sonora, con 51; Baja California, con 40; Nayarit, con 48; Sinaloa, con 38; Tabasco, con 85; Veracruz, con 55, y Zacate-

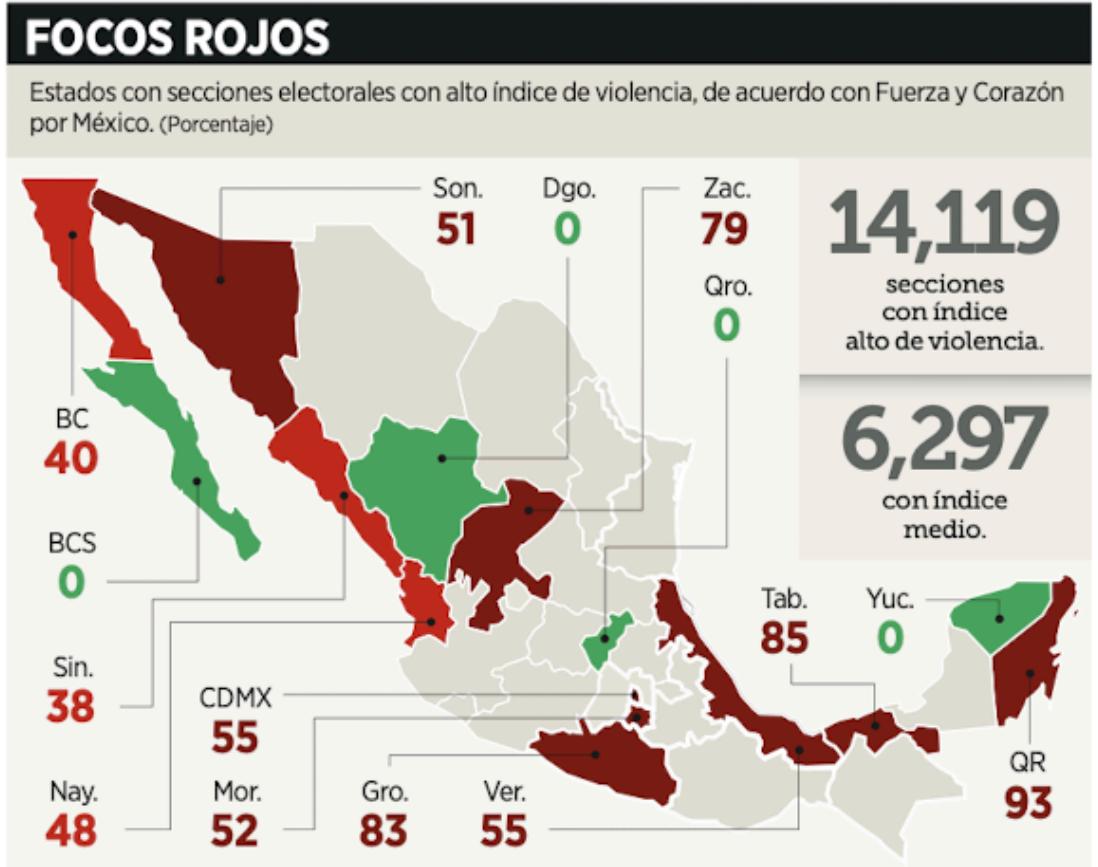

cas, con 79, como las plazas más peligrosas y/o riesgosas para la elección federal del 2 de junio.

De acuerdo con el documento, hay 14 mil 119 secciones electorales con índice alto de violencia y 6 mil 297 con índice medio.

Yucatán y Querétaro, (en manos del PAN), Durango (PRI) y Baja California Sur (Morena) tienen porcentaje cero de secciones con índice alto y medio.

El mapa fue presentado ayer en la casa de campaña por el coordinador general, Santiago Creel; el líder del PRD, Jesús Zambrano; el diputado federal priista Rubén Moreira, responsable del proyecto en seguridad, y por la secretaria general del PAN, Noemí Berenice Luna.

Tras explicar que el INE no había atendido la resolución del Tribunal Electoral para adoptar medidas de protección en las zonas más riesgosas, Creel informó que el mapa había sido enviado al árbitro electoral, a los Magistrados electorales y a los titu-

Acusan a GN de balear a aspirantes

MARIANA QUINTERO

GUADALAJARA.- Un convoy de la Guardia Nacional presuntamente disparó ayer contra un vehículo en el que viajaban dos candidatas del PRI a regidoras por el municipio de Villa Purificación, en Jalisco, y simpatizantes, denunció el Comité Estatal del partido.

“Tenemos información de que por la mañana en el municipio de Villa Purificación un vehículo en el que se trasladaban compañeros del partido, cinco mujeres y un varón, en la cabecera muni-

cipal fueron interceptados y los comenzaron a perseguir”, abundó Antonio Padilla, presidente del PRI Jalisco.

“Simplemente los estaban persiguiendo al grado de que iniciaron fuego en contra del vehículo (...) uno de los tripulantes que era del partido resultó herido”.

Dos de las tripulantes, detalló el PRI en un comunicado, eran las candidatas a regidoras Honeida Alvarado y Perla Rosario Gómez.

Un militante, quien manejaba la camioneta en la que se trasladaban, resultó herido.

lares de Gobernación, Seguridad, Marina y Defensa.

“Hoy vemos con mucha preocupación que la autoridad electoral no ha emitido el protocolo de guía y actuación de las autoridades para salvaguardar la integridad física de los servidores públicos, de los electores y de los candidatos

en zonas de alto riesgo por la presencia del crimen organizado. Es una omisión de la autoridad electoral”, resumió.

“El objeto de este escrito que hoy presentamos ante autoridades del orden civil y castrense es alertar, de manera oportuna, para que no ocurra lo que ha sucedi-

do en elecciones pasadas, y para que cada autoridad garantice que nuestras elecciones se lleven a cabo en paz”.

En una coyuntura marcada por el asesinato de 63 aspirantes o personas relacionadas con el proceso en curso, los integrantes de la campaña opositora apremiaron al INE y a las autoridades del Gobierno a adoptar cuanto antes medidas que garanticen el voto libre y pacífico.

Moreira se preguntó cómo se podía garantizar que en Zacatecas, uno de los estados más peligrosos, los electores pudieran trasladarse a las urnas y regresar a su casa.

Zambrano cuestionó: “¿Por qué jodidos el Gobierno no se decide a combatir al crimen? Esta es una alerta temprana, una exigencia preventiva para que el INE tome cartas en el asunto, es un llamado de emergencia.

La panista Luna Ayala apremió a los consejeros del INE a identificar cuanto antes las zonas de riesgo y tomar medidas.

JORNADA ELECTORAL

ADVIERTEN RIESGOS EN 1 DE CADA 3 CASILLAS



Foto: Cuartoscuro

Santiago Creel dijo que tomaron datos de Data Cívica, México Evalúa, Integralia y Semáforo Delictivo.



ENTRE LOS ESTADOS con mayor peligro están Zacatecas y Guerrero, donde hay mucha violencia, según la oposición

POR HÉCTOR FIGUEROA
hfa@gimn.com.mx

La coalición Fuerza y Corazón por México elaboró un mapa de riesgo para advertir que en al menos 50 mil de las 170 mil casillas que se instalarán el 2 de junio hay riesgo medio o alto de violencia para candidatos y población en general.

La oposición alertó que en casi 30% de las secciones electorales del país hay algún riesgo de violencia, ya sea hacia candidatos o hacia quienes acudirán a votar el 2 de junio.

De acuerdo con los datos recabados por la coalición, mediante estudios y reportes de organizaciones como Data Cívica, México Evalúa, Integralia y Semáforo Delictivo, al menos 20% de las secciones electorales del país tienen alto riesgo de violencia, mientras 8.9% poseen riesgo medio.

“Suman 29% de las secciones de este país en las cuales hay algún tipo de riesgo, desde riesgo hacia los candidatos hasta el riesgo

para ir a votar”, advirtió Rubén Moreira, coordinador de la mesa de seguridad de Xóchitl Gálvez.

Rubén Moreira reveló que los estados con mayor peligro son Quintana Roo (93%), Guerrero (83%), Tabasco (85%) y Zacatecas (79%).

“Zacatecas es un estado muy complicado porque, además, el 97% de la gente que vive en Fresnillo se siente insegura”. Zacatecas ha tenido 14 víctimas contando candidatos, funcionarios, familiares e integrantes de la fuerza de seguridad”, enfatizó Moreira.

Santiago Creel, coordinador de la campaña presidencial de Xóchitl Gálvez, informó que este mapeo se tuvo que hacer en virtud de que el Instituto Nacional Electoral (INE) aún no presenta su análisis y su protocolo para garantizar la seguridad de los candidatos y de los votantes.

El mapa de riesgo hecho por la coalición opositora fue entregado a la presidenta del INE, Guadalupe Taddel; a Mónica Soto, presidenta del Tribunal Electoral del Poder Judicial de la Federación

20

POR CIENTO

de las secciones electorales del país tienen alto riesgo de violencia.

8.9

POR CIENTO

tiene riesgo medio, de acuerdo con datos de organizaciones civiles.



Es tiempo de que paremos esta terrible situación de violencia que estamos viviendo, no queremos ni elección de Estado, ni elecciones de miedo, ni una narcoelección.”

JESÚS ZAMBRANO
DIRIGENTE DEL PRD

(TEPJF), y a las secretarías de Seguridad, de Gobernación, de la Defensa Nacional y de Marina.

“Desde 2018 se han producido diferentes hechos violentos que alteran el

sistema democrático garantizado por nuestra Constitución, ya que impiden que los ciudadanos decidan libremente. Vulneran el derecho de aquellos que legítimamente piden el voto para ejercer algún cargo”, dijo Creel Miranda.

Hasta la fecha, informó el diputado de Acción Nacional, hay 63 asesinatos de personajes que aspiraban a una candidatura o que estaban relacionados con el actual proceso electoral.

OMISIONES

El diputado del PRI Rubén Moreira reprochó que la autoridad electoral haya sido omisa para presentar el Protocolo de Guía y Actuación de las Autoridades para Salvaguardar la Integridad Física de los Servidores Públicos, de los Electores y de los Candidatos en zonas de alto riesgo por la presencia del crimen organizado.

Lo anterior, pese a que la Sala Superior del Tribunal Electoral del Poder Judicial de la Federación (TEPJF) ordenó configurar dicho mapa y aún así no lo presentó.

El líder nacional del PRD, Jesús Zambrano Grijalva, llamó a las autoridades federales a frenar el discurso de odio contra la oposición, porque a ello se añade la presencia del crimen organizado.