

Morena gana 36 de 45 distritos electorales y concluye el PREP

Cierre.

En algunos casos ventaja hasta con 25 puntos de diferencia, destacan cifras finales

CLAUDIA HIDALGO
TOLUCA

De los 45 distritos electorales que integran el Estado de México, sólo en nueve perdió Delfina Gómez Álvarez frente a la candidata de "Vamos por el Estado de México" Alejandra del Moral Vela; en el resto se impuso la morenista, en algunos casos hasta con 25 puntos de diferencia, de acuerdo con el Programa de Resultados Electorales Preliminares (PREP) que muestra un avance de 99.95 por ciento.

Los distritos donde la candidata de "Juntos Haremos Historia" no logró ganar a la priista fueron en los dos de Naucalpan, en parte de Toluca, Huixquilucan, Metepec, Valle de Bravo, Atizapán de Zaragoza, Tlalme-



Dan a conocer resultados de los comicios. IVÁN CARMONA

pantla y por sólo unas décimas en Zinacantepec.

Entre estos distritos está el de Metepec, donde es diputada federal Ana Lilia Herrera Anzaldo; el de Huixquilucan,

donde es diputado local Enrique Vargas del Villar; así como zonas donde cuestionaron el paso de Morena con Juan Rodolfo Sánchez Gómez en Toluca y Patricia Durán Reveles en

Naucalpan.

En Huixquilucan la diferencia a favor de Alejandra del Moral es de 26 puntos, en Tlalnepantla de 17, en el 32 de Naucalpan de 20 puntos y en Metepec

de nueve, por lo cual en redes sociales las diputadas Ana Lilia Herrera, Paola Jiménez y Enrique Vargas, presumen que han hecho bien su trabajo.

En tanto, las zonas de mayor puntuación para la candidatura común de Morena son los distritos de Valle de Chalco, donde la puntuación es de 35.43 frente a 60.71 puntos para Delfina Gómez; en Amecameca tiene más de 11 puntos de diferencia, en Tianguistenco 15, en el 24 de Nezahualcóyotl 11 puntos, en el 25 de Neza casi 15 puntos, en los dos de Chimalhuacán 20 y 10 puntos.

Además, está el distrito de Chalco con una diferencia de 22 puntos porcentuales; en el distrito del presidente del PRI Eric Sevilla Montes de Oca, en Lerma, Morena-PVEM-PT ganó por 14 puntos de diferencia; en la tierra de Alejandra del Moral, Cuautitlán Izcalli, Delfina obtuvo ocho por ciento más.

En los tres de Ecatepec 18, 10 y 15 puntos más a favor de la candidata morenista; en Tejupilco 10 puntos; en Tultitlán 22, en Teoloyucan 23, Tultitlán y Zumpango 18, en su tierra, Texcoco, Delfina logró 11 por ciento más y en la legendaria tierra del grupo Atlacomulco la morenista quedó con una votación 20 por ciento superior. ■

Gómez Álvarez ganó en 36 de los 45 distritos

GERARDO GARCÍA

La virtual primera gobernadora del Estado de México, la morenista Delfina Gómez Álvarez, arrolló a su adversaria en 36 de los 45 distritos electorales locales y obtuvo una holgada ventaja de más de medio millón de votos.

Lo anterior, de acuerdo Programa de Resultados Electorales Preliminares (PREP), que confirmó los resultados que también había arrojado el Conteo Rápido que emitió el Instituto Nacional Electoral (INE) la noche del domingo.

Gómez Álvarez registró 3 millones 262 mil 025 votos, es decir 52.66 por ciento de los votos que se emitieron en total en la jornada electoral. En tanto, la priista Alejandra Del Moral Vela, obtuvo dos millones 745 mil 826 sufragios, equivalentes al 44.3 por ciento.

La diferencia de medio millón de votos entre el primer y segundo lugar equivale al 8.31 por ciento.

En el 2017, la virtual primera gobernadora mexiquense, Delfina Gómez apenas tuvo una diferencia de 168 mil 833 sobre su contrincante Alfredo Del Mazo Maza, aunque perdió por los votos que le aportaron al PRI los partidos Verde Ecológico, Nueva Alianza y Encuentro Social.

Triunfo por distrito

La morenista arrasó en la votación sobre la priista en 36 de los 45 distritos, incluidos algunos municipios del corredor azul, entre ellos Cuautitlán Izcalli, de donde es originaria su adversaria.

Según los datos del PREP Delfina Gómez obtuvo entre el 59 y 60 por ciento de votos en seis distritos electorales.

Los municipios de dichos distritos abarcan: Chalco, Tultitlán, Ixtapaluca, Valle de Chalco, Ame-

cameca, Atlautla, Amecameca, Ayapango, Cocotitlán, Ecatingo, Juchitepec, Ozumba, Temamatla, Tenango del Aire, Tepetlixpa, Tlamanalco, Coyotepec, Huehuetoca y Tepotzotlán.

Aunque, también la morenista ganó en bastiones priistas como el distrito 13 Atlacomulco, conformado por Atlacomulco, Jocotitlán, El Oro, Temascalcingo y San José del Rincón.

Y otros resultados importantes fue los distritos 26 y 43 de Cuautitlán Izcalli, que comprenden parte de los municipios de Cuautitlán Izcalli, Atizapán de Zaragoza y Tlalnepantla de Baz.

▼ La candidata de la alianza "Juntos hacemos historia" obtuvo una ventaja de más de medio millón de votos. Foto especial



FUE PVEM EL ALIADO CLAVE DE MORENA

Lilia González

Delfina ganó en 36 de 45 distritos electorales locales

El PVEM aportó a Morena el 10% de los votos, más que los que el PRD y NAEM aportó al PRI

El Partido Verde Ecologista de México fue el principal aliado de Morena, pues fue quien más votos le aportó según los datos preliminares.

La llamada Familia Verde le dio prácticamente el triunfo a la 4T, pues por sí solos, Morena y el Partido del Trabajo concentraron el 42.6% de la votación, mientras que, con apoyo del PVEM sumaron una preferencia del 52.6%.

En relación a la votación por partido político, Morena concentró el 35.1% -2.1 millones de votos-; el Partido Revolucionario Institucional (PRI) 28.1% -1.7 millones de votos-; Acción Nacional (PAN) 11.2% -701 mil votos-; Verde Ecologista de México 10% -623 mil votos-; Partido del Trabajo (PT) 7.4% -460 mil votos-; el Partido de la Revolución Democrática (PRD) 2.9% -183 mil votos- y Nueva Alianza (NAEM) obtuvo el 1.9% de los votos -120 mil votos-.



Lo anterior se refleja en el Programa de Resultados Electorales Preliminares (PREP), mismo que refleja la captura del 99.95% de 20 mil 443 actas, mostrando una participación ciudadana del 49.8%.

Esta herramienta preliminar, refiere que la candidata de la coalición “Va por el Estado de México”, Alejandra Del Moral Vela obtuvo 2.7 millones de votos, es decir, 44.3% de la votación, mientras que la abanderada de “Juntos Hacemos Historia en el Estado de México”, Delfina Gómez Álvarez registró 3.2 millones de votos, el 52.6% de las preferencias.

De los 45 distritos electorales locales, Delfina ganó en 36 distritos: 1 de Chalco, 2 de Toluca, 3 de Chimalhuacán, 4 de Lerma, 5 de Chimalhuacán, 6 de Ecatepec, 7 de Tenancingo, 8 de Ecatepec, 9 Tejupilco, 11 Tultitlán, 12 Teoloyucan, 13 Atlacomulco, 14 Jilotepec, 15 Ixtlahuaca, 19 Santa María Tultepec, 20 Zumpango, 21 Ecatepec, 22 Ojo de Agua, 23 Texcoco, 24 y 25 de Ciudad Nezahualcóyotl, 26 Cuautitlán Izcalli, 27 Valle de Chalco, 28 Amecameca, 29 Tianguistenco, 31 Los Reyes, 33 Ojo de Agua, 37 Tlalnepantla, 38 Coacalco, 39 Tepexpan, 40 Ixtapaluca, 41 Ciudad Nezahualcóyotl, 42 Ecatepec, 43 Cuautitlán Izcalli, 44 Nicolás Romero y 45 Barrio La Cabecera 3ª Sección.

Mientras que la priista obtuvo el triunfo en nueve distritos: 10 de Valle de Bravo, 16 Ciudad Adolfo López Mateos, 17 Huixquilucan, 18 Tlalnepantla, 30 y 31 Naucalpan, 34 Toluca, 35 Metepec y 36 Zinacantepec.

► Con el 100% del cómputo total de casillas, la maestra Gómez obtiene el 52.6551%

► Alejandra del Moral se queda a 8 puntos.

Al capturar el cómputo total de casillas del Estado de México, el Programa de Resultados Electorales Preliminares (PREP) dio como ganadora a la candidata de la candidatura común **Delfina Gómez**, con el 52.6551% de los votos emitidos por las y los mexiquenses.

Al cerrar el cómputo total, las cifras confirmaron que la exsecretaria de Educación Pública obtuvo **3 millones 272 mil 106 votos**, mientras que la candidata de la coalición Va por el Estado de México, **Alejandra del Moral Vela** alcanzó **2 millones 755 mil 532 votos**, lo que equivale al **44.34 por ciento del total**.

Al continuar con el cómputo oficial de los votos, la presidenta del Instituto Electoral del Estado de México (IEEM), Amalia Pulido anunció que podrían ser unos **5 mil paquetes** electorales los que se volverán a contar por diversas inconsistencias.

La finalidad de esta acción es garantizar que los sufragios de la **Elección de Gobernadora** sean transparentes y que las fuerzas políticas y la ciudadanía tengan certeza de los resultados

Es OFICIAL Delfina, gobernadora



que arrojó esta elección.

En caso de que algún partido político decida impugnar los resultados, la autoridad electoral tendrá hasta el 16 de agosto para resolver los posibles casos, y si no hay impugnaciones, el Instituto Nacional Electoral (INE) deberá emitir el dictamen de fiscalización de los gastos de campaña de las candidatas.

Al cerrar el cómputo final, también se dieron a conocer los resultados que se obtuvieron en el extranjero y en la modalidad de voto anticipa-

do. En ambos casos el triunfo también fue para la **maestra Gómez**.

Mientras que en la votación registrada en Prisión Preventiva, la candidata **Alejandra del Moral** obtuvo ventaja al contabilizar **2 mil 533 votos a su favor contra mil 876 de su contrincante**.

Con tales resultados finales, la candidata de **Morena, PT y PVEM, Delfina Gómez Álvarez** será la **próxima gobernadora del Estado de México**.

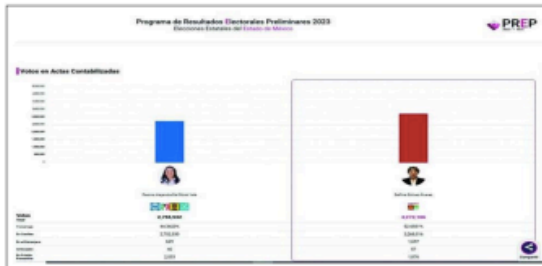

TRAS ELECCIÓN EN EDOMEX

Delfina Gómez triunfa en 36 de 45 distritos

VIOLETA HUERTA

Gana zonas rurales y regiones pobladas; Del Moral pierde en Cuautitlán Izcalli

Mientras la candidata a la gubernatura por Morena, PVEM y PT, Delfina Gómez Álvarez, triunfó en 36 de los 45 distritos locales del Estado de México, la abanderada del PAN, PRI, PRD y Nueva Alianza, Alejandra del Moral Vela, logró victorias en otros nueve distritos.

La virtual gobernadora mexicana se impuso no solamente en su natal Texcoco, sino también en los dos de Cuautitlán Izcalli, tierra de Del Moral; en el emblemático Atlacomulco, tradicionalmente priista; en Ecatepec y Nezahualcóyotl, en la zona antorchista de Chimalhuacán e Ixtapaluca, entre otros.

Por su lado, Del Moral logró más votos en la zona más panista en distritos de Naucalpan, Huixquilucan, Atizapán de Zaragoza, Metepec e incluso se impuso en Valle de Bravo, al parecer por el voto duro del PRI en la región de Villa Victoria, pero también tuvo una disputa cerrada en el distrito dos de Toluca, que finalmente perdió.

De manera general, Delfina Gómez se impuso en zonas rurales, pero también en algunas urbanas, mientras Del Moral logró más triunfos en regiones urbanas, aunque también tuvo derrotas en ayuntamientos que actualmente gobierna la coalición, como Cuautitlán Izcalli, al menos en una parte de Toluca, en una zona de Tlalnepantla y de Coacalco.

DELFINA GÓMEZ

Con más del 99% de los resultados preliminares, la morenista se impuso en los distritos uno de Chalco, dos de Toluca, tres de Chimalhuacán, cuatro de Lerma, cinco de Chimalhuacán, seis de Ecatepec, siete de Tenancingo, ocho de Ecatepec, nueve de Tejupilco, 11 de Tultitlán, 12 de Teoloyucan, 13 de Atlacomulco.

También en el 14 de Ixtapaluca, 15 de Ixtlahuaca, 19 de Tultepec, 20 de Zumpango, 21 de Ecatepec, 22 de Ojo de Agua, 23 de Texcoco, 24 y 25 de Nezahualcóyotl, 26 de Cuautitlán Izcalli, 27 de Valle de Chalco, 28 de Amecameca, 29 de Tianguistenco, 31 de Los Reyes La Paz, 33 de Ojo de Agua.

La morenista se impuso en los distritos uno de Chalco, dos de Toluca, tres de Chimalhuacán, cuatro de Lerma, entre otros



La mayoría de los triunfos de Delfina fueron entre 52 y 60 puntos porcentuales

De igual forma en el 37 de Tlalnepantla, 38 de Coacalco, 39 de Tepexpan, 40 de Ixtapaluca, 41 de Nezahualcóyotl, 42 de Ecatepec, 43 de Cuautitlán Izcalli, 44 de Nicolás Romero y 45 de Barrio la Cabecera.

La mayoría de los triunfos de Delfina Gómez fueron con entre 52 y 60 puntos porcentuales. Su votación más alta fue en Valle de Chalco con el 60.75% y logró el 59% en otros cinco distritos: Tultitlán, Teoloyucan, Chalco, Ixtapaluca y también Amecameca.

DEL MORAL

Alejandra del Moral, en Huixquilucan, ganó con el más del 61% de la votación, gracias al voto panista, mientras en Naucalpan en un distrito logró el 58.8 y en Metepec sumó el 53.4%.

Los distritos que ganó la priista son el 10 de Valle de Bravo, el 16 de Ciudad Adolfo

López Mateos, el 17 de Huixquilucan, el 18 de Tlalnepantla, el 30 y el 32 de Naucalpan, el 34 de Toluca, el 35 de Metepec y el 36 de Zinacantepec.

La mayoría de sus triunfos fueron con un puntaje del 50 al 59, aunque en Huixquilucan sumó un 61.87, en Ciudad Adolfo López Mateos el 59.9, en un distrito de Naucalpan el 58.8, pero en el 30 apenas rebasó a su oponente con un 48.7 contra un 47.8.

El mapa electoral que resulta de la elección gubernamental muestra que el siguiente año habrá una disputa importante entre los partidos por las alcaldías y diputaciones.

Cabe mencionar que con la votación preliminar de la elección por la gubernatura del Estado de México Morena se consolidó como la primera fuerza en la entidad mexicana, seguida del PRI.

DE 515 MIL VOTOS, LA DIFERENCIA CON DEL MORAL

Ventaja de Delfina Gómez, de 8.2%; menor a lo que indicaban encuestas

**ISRAEL DÁVILA
Y ALONSO URRUTIA**
CORRESPONSAL Y ENVIADO
TOLUCA, MÉX.

Con 100 por ciento de actas capturadas de las 20 mil 442 casillas que se instalaron para la elección de gobernadora, se confirmó la victoria de la candidata de la alianza Juntos Hacemos Historia, Delfina Gómez, quien obtuvo 3 millones 268 mil 516 votos, lo que equivale a 52.56 por ciento, en tanto que la abanderada de la coalición Va por el Estado de México, Alejandra del Moral, alcanzó 2 millones 752 mil 532 sufragios, es decir, 44.3 por ciento.

Conforme al reporte final del Instituto Electoral del Estado de México (IEEM), el total de sufragios recibidos fueron 6 millones 214 mil 217, lo que representó una abstención de casi 50 por ciento. Todas las cifras arrojadas por el Programa de Resultados Electorales Preliminares (PREP) concordaron con las proyecciones del conteo rápido que realizó el Instituto Nacional Electoral (INE).

El resultado arrojó una ventaja de 8.2 por ciento para la ex secretaria de Educación, muy por debajo de las encuestas que a lo largo de la campaña anticipaban que arrollaría con más de 20 puntos y, en el mejor de los casos, 10 puntos. Aunque la diferencia en términos de votos fueron 515 mil 984.

En el desagregado por partidos, en Juntos Hacemos Historia solamente tradujeron los términos del acuerdo establecido. Esto es, se adjudicaron desde antes 35 por ciento de sufragios a Morena, que con la votación emitida equivale a 2 millones 187 mil 99 votos; al Partido Verde se le había asignado 10 por ciento, que resultaron en 624 mil 392 sufragios, y al Partido del Trabajo, 7.4 por ciento, es decir, 460 mil 615.

En la coalición Va por México, el Partido Revolucionario Institucional (PRI) alcanzó un millón 748 mil

271 votos, que significaron 28.17 por ciento del total de Del Moral; con una sensible caída en su votación, el Partido Acción Nacional (PAN) sólo obtuvo 701 mil 573 sufragios, que representaron 11.28 por ciento; por lo que hace al Partido de la Revolución Democrática (PRD), registró 183 mil 227 votos, es decir, 2.94 por ciento, en tanto que Nueva Alianza (que mantiene registro como partido estatal) logró 119 mil 937 votos, esto es, 1.93 por ciento.

Ganó en Atlacomulco

De acuerdo con los datos oficiales, Gómez ganó en 36 de los 45 distritos electorales, aunque su votación en el oriente de la entidad registró los porcentajes más amplios de ventaja, si bien en buena parte de estos distritos con niveles de abstención superiores al promedio estatal. Como colofón de la victoria en el bastión más importante del

prismo, Gómez ganó el distrito de Atlacomulco, el municipio que identifica al viejo régimen, al PRI más hegemónico y con las prácticas más cuestionadas. Obtuvo 53.4 por ciento de los votos, frente a 43.26.

Del Moral sólo pudo aventajar a Gómez en nueve distritos electorales, paradójicamente buena parte de ellos en el denominado *corredor azul*, pues ganó, entre otros, en el distrito 17 de Huixquilucan; el 18, en Tlalnepantla; el 30 y 32 en Naucalpan; además de un distrito en Toluca, Valle de Bravo y Metepec, entre otros.

Entre los distritos donde Gómez alcanzó el mayor margen de votación destacan: Valle de Chalco, con 60.7 por ciento, frente a 35.4 de Del Moral y una abstención de 56.7 por ciento; Chalco, con 59.42 por ciento contra 37.27 de la aspirante tricolor y una abstención cercana a 60 por ciento; en Teoloyucan, la morenista alcanzó 59.8 por ciento frente a 36.8 de su contendiente,

con abstención de 54 por ciento; en Tultitlán, la candidata triunfadora registró 59.5 por ciento y la priísta 37.6.

Otros distritos donde la candidata de Juntos Hacemos Historia ganó con más amplio margen fueron: el distrito 3 en Chimalhuacán, con 58.11 y 38.5 para la priísta, pero con la salvedad de que fue el de mayor abstención, con 64.6 por ciento; en Amecameca, Gómez obtuvo 59.1 por ciento frente a 37.9 de Del Moral; en Ixtapaluca fue 59 por ciento para la morenista frente a 35.8 de Va por México; en Nicolás Romero, Gómez tuvo 57.9 por ciento frente a 39.2 de Del Moral.

Por lo que hace a las victorias de Del Moral, en Huixquilucan obtuvo 61.8 por ciento frente a 35.7 de Gómez; en el distrito 32 de Naucalpan, 58.8 frente a 38.5 de la morenista y en Ciudad López Mateos, 56.9 por ciento por 40.5 de la ex titular de Educación.

DESDE EL EXTRANJERO VOTARON 3,354

PREP confirma: Delfina ganó por 8 puntos; Manolo, por 35

**La participación
ciudadana fue de
50.1% en Edomex;
en Coahuila, 55.9%**

DIANA BENÍTEZ
dbenitez@elfinanciero.com.mx

El Programa de Resultados Electorales Preliminares (PREP), tanto en Coahuila como en el Estado de México, llegó ayer a 100 por ciento de las actas capturadas, con lo que se determinó que los candidatos Manolo Jiménez y Delfina Gómez ganaron por diferencias de 35 y ocho puntos, respectivamente.

El programa de Coahuila concluyó a las 13:15 horas de ayer con las 4 mil 50 actas capturadas.

La participación ciudadana fue de 55.9 por ciento, cuatro puntos más de la registrada en 2017, en la que ganó el priista Miguel Ángel Riquelme.

Manolo Jiménez, candidato del PRI, PAN y PRD, tuvo 56.9 por ciento de la votación. En las urnas generó 741 mil 242 votos; por voto en el extranjero, 442; en voto anticipado, 46, y en voto de prisión preventiva, 2.

Armando Guadiana, de Morena, obtuvo 21 por ciento de la votación. En casillas sumó 279 mil 505 votos; en el extranjero, 367; votos anticipados, 14, y en prisión preventiva, 8.

Ricardo Mejía, registrado por el PT, pero abandonado días antes de la elección, obtuvo 13 por ciento.

En el caso de Lenin Pérez, quien también fue abandonado, aunque por el Partido Verde, registró 5 por ciento de la votación.

Los coahuilenses generaron un total de un millón 302 mil 75 votos.

GÓMEZ, CON 52%

En el Estado de México, el programa cerró a las 18:00 horas de ayer con las 20 mil 442 actas capturadas.

210

PERSONAS

votaron de manera presencial en consulados en EU y Canadá: 79 coahuilenses y 131 mexiquenses.

Definió que la participación fue de 50.1 por ciento; es decir, dos puntos menos que la registrada en 2017, cuando gana Alfredo del Mazo.

Delfina Gómez, candidata de Morena, PT y Verde, tuvo 52 por ciento de la votación. En casillas, alcanzó 3 millones 268 mil 516 votos; desde prisión preventiva, mil 876; en el extranjero, mil 657, y en la modalidad de voto anticipado generó 57 apoyos.

Alejandra del Moral, abanderada del PRI, PAN y PRD, alcanzó 44 por ciento de la votación.

En casillas tuvo 2 millones 752 mil 330 votos; en prisión preventiva, 2 mil 533; en el extranjero, 629, y en voto anticipado obtuvo 40 votos.

La elección mexiquense generó 6 millones 214 mil 217 votos.

El Instituto Nacional Electoral también informó, en un comunicado de prensa, que el voto en el extranjero generó 3 mil 354 sufragios en sus tres modalidades: presencial, postal e internet.

En el presencial, que por primera vez se aplicó en una elección, destacó que en los consulados de México en Chicago, Dallas y Los Ángeles, en Estados Unidos, y Montreal, en Canadá, sufragaron 210 personas: 79 coahuilenses y 131 mexiquenses.

La Razón

Participación ciudadana, de 50.1%

PREP confirma triunfo de Delfina en Edomex

Por Magali Juárez
magali.juarez@razon.com.mx

Con el 100 por ciento de las actas de la elección para gobernador del Estado de México computadas en el Programa de Resultados Electorales Preliminares (PREP), se confirmó la ventaja de Delfina Gómez, abanderada de Juntos Hacemos Historia, con tres millones 272 mil 106 votos, que equivalen al 52.6 por ciento.

La candidata de Va por el Estado de México, Alejandra del Moral, obtuvo dos millones 755 mil 532 sufragios, que representan 44.3 por ciento de la votación.

La diferencia entre el primero y el segundo lugar en los comicios por la gubernatura mexiquense es de 8.3 por ciento.

SERÁ hasta las elecciones federales del 2024 cuando se renueven las presidencias municipales de los 125 municipios, así como el Congreso del Estado de México.

Eldato

De acuerdo con los datos del PREP, la participación ciudadana fue del 50.1 por ciento, con seis millones 214 mil 217 votos; es decir, un abstencionismo de 49.9 puntos porcentuales, pues estaban registrados en el padrón 12 millones 395 mil 763 ciudadanos con posibilidades para emitir su sufragio.

La participación en la pasada elección para gobernador, en el 2017, cuando fue electo Alfredo Del Mazo, fue de 53.1 por ciento.

Los datos de los resultados preliminares refirieron que en lo que corresponde a favor de candidaturas no registradas, se emitieron 11 mil 685 sufragios, equivalentes a 0.1 por ciento, así como 174 mil 894 votos nulos, que representan 2.8 por ciento.

De los votos emitidos en el extranjero se registraron dos mil 286, que representaron 0.03 por ciento de la votación, de los cuales 629 fueron para Alejandra del Moral y mil 657 para Delfina Gómez; los anticipados fueron 97: 40 para la priista y 57

TRAS EL CÓMPUTO del 100% de las actas de la elección para gobernadora, la abanderada de la 4T aventaja con 3.2 millones de votos; PRD y Nueva Alianza, en riesgo de perder registro

TRIUNFO HISTÓRICO

La transición en la gubernatura de la entidad se dio con una diferencia del 8.3% entre el primer y el segundo lugar.

Votos por candidata

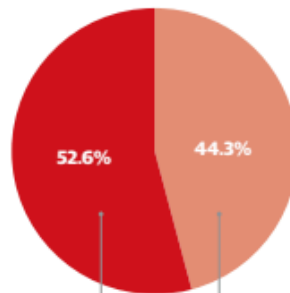

Delfina Gómez
Coalición: Juntos Hacemos Historia (Morena, PT y PVEM)
Votos: **3,272,106**

Alejandra del Moral
Coalición: Va por el Estado de México (PRI, PAN, PRD y Nueva Alianza)
Votos: **2,755,532**

Fuente: PREP

para la morenista, y los de prisión preventiva sumaron cuatro mil 409, de los que dos mil 533 favorecieron a la abanderada de Va por el Estado de México y mil 876 a la de Juntos Hacemos Historia.

De la coalición que postuló a Delfina Gómez, Morena consiguió dos millones 187 mil 099 votos, que representan el 35.1 por ciento de los sufragios registrados; el PVEM, 624 mil 392, es decir, 10 por ciento, y el PT, 460 mil 615, que equivalen al 7.4 por ciento.

En la alianza Va por el Estado de México, el PRI fue el que consiguió más sufragios, con un millón 750 mil 795 votos, que representan 28.1 por ciento, y el PAN alcanzó 701 mil 573, es decir, 11.2 por ciento.

Sin embargo, entre los aliados del tricolor que postularon a Alejandra del Moral, corren el riesgo de perder el registro a nivel local, ya que no alcanzó el tres por ciento mínimo necesario para conservar el registro. El PRD es uno de ellos y se

Votos por partido

Juntos Hacemos Historia

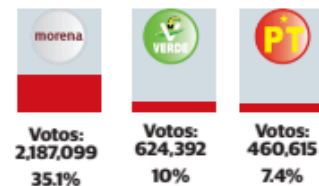

Va por el Estado de México

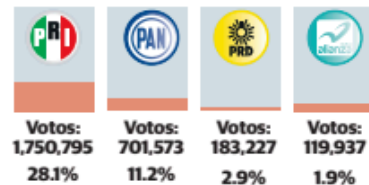

quedó con 183 mil 227 votos, que rondan el 2.9 por ciento, y Nueva Alianza obtuvo 119 mil 937 sufragios, que representan el 1.9 por ciento.

La mayoría de las actas que contabilizó el PREP corresponden a áreas urbanas, que es la mayor parte del territorio mexiquense, con 15 mil 525; mientras que las no urbanas fueron cuatro mil 357.

Los votos que se registraron en casillas básicas, contiguas, extraordinarias y mesas de escrutinio ascendieron a seis millones 158 mil 824, en tanto que los que se recibieron en las casillas especiales fueron 55 mil 393.

Pese a que ya se formalizaron los datos del conteo rápido y del PREP, a partir de este miércoles el Instituto Electoral del Estado de México (IEEM) comenzará la etapa de los cómputos distritales finales y se prevé que la constancia de mayoría como ganadora a Delfina Gómez se la entreguen el próximo domingo.

LA ALIANZA RETIENE MAYORÍA DE CORREDOR AZUL

DIFERENCIA, DE 8 PUNTOS



LA CANDIDATA MORENISTA GANÓ EN 35 DISTRITOS y en Atlacomulco, la cuna del priismo mexiquense, mientras que Alejandra del Moral no logró el triunfo ni en Cuautitlán Izcalli, de donde es originaria

POR ÁNGELES VELASCO

Corresponsal
nacional@gimm.com.mx

NEZAHUALCÓYOTL.— La candidata morenista Delfina Gómez fincó su triunfo en un amplio respaldo en el oriente y norte del Valle de México y una votación consistente en la mayoría de los distritos del Estado de México al ganar en 36 de ellos, mientras que la aliancista Alejandra del Moral logró el apoyo en el llamado corredor azul, con excepción de Cuautitlán Izcalli; también tuvo mejores resultados en parte del Valle de Toluca.

Con casi 100% del Programa de Resultados Preliminares del Instituto Electoral del Estado de México, Delfina Gómez obtuvo 3 millones 268 mil 516 votos en la elección del pasado domingo, para tener 52.65% de los votos, mientras que Del Moral obtuvo 2 millones 752 mil 330 sufragios, 44.34% del total, es decir, fue de apenas 8.31%, cuando la 4T vaticinaba un triunfo de doble dígito.

Según los resultados preliminares, Del Moral ganó en el distrito de Ciudad Adolfo López Mateos, cabecera de Atizapán de Zaragoza, en Tlalnepantla, Naucalpan y Huixquilucan por un amplio margen, mientras que también tuvo un apoyo significativo en el Valle de Toluca.

La alianza también obtuvo triunfos en los distritos de Valle de Bravo, Lerma, un distrito de Toluca, Metepec y Zinacantepec.

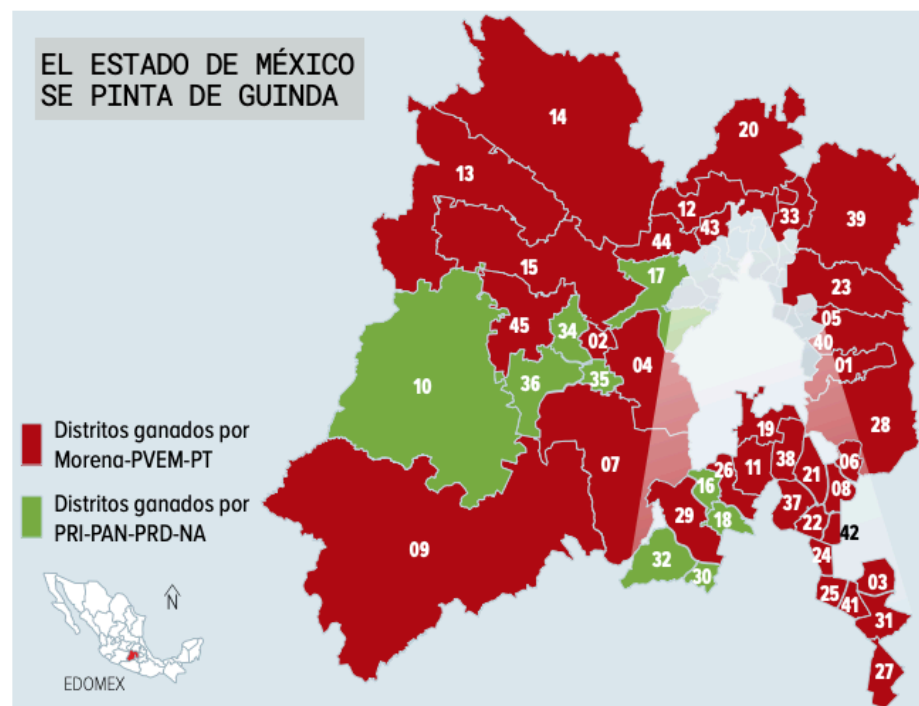

Gómez fue la candidata más votada en los municipios de Atlacomulco y Cuautitlán Izcalli.

En el distrito electoral 13 que comprende el municipio de Atlacomulco, la cuna del priismo en el Estado de México, Gómez obtuvo 88 mil 488 votos, en contraste con los 71 mil 633 votos contabilizados para su contrincante Alejandra del Moral, candidata de la alianza PRI-PAN-PRD y Nueva Alianza Estado de México.

La ventaja representa 10.1% de votos a favor de la maestra Delfina Gómez, candidata a gobernadora del Estado de México por Morena, PT y PVEM.

En los distritos electorales 23 y 46, dentro de los que se

50.13

POR CIENTO

de participación ciudadana hubo el pasado domingo, menor a la de 53.70% que se registró en una elección similar en 2017.

52.65

POR CIENTO

de los votos obtuvo Delfina Gómez en las elecciones del Estado de México, según los resultados preliminares.

circunscribe el municipio de Cuautitlán Izcalli, municipio que gobernó y de donde es originaria Del Moral, candidata de la alianza PRI-PAN-PRD y NA, Delfina Gómez obtuvo 160 mil 460 votos, contra 131 mil 821 votos de su contrincante, una diferencia de 9.7% de ventaja.

Delfina Gómez ganó y en algunos casos pudo alcanzar niveles cercanos al 60% de los votos como en Teoloyucan.

Gómez no tuvo un triunfo arrollador en Texcoco, de donde es originaria, donde obtuvo 54% de los sufragios.

La participación fue de 50.13% del electorado, lo que representa un nivel menor al registrado en la elección de 2017, cuando fue de 53 por ciento.

Delfina Gómez gana en 36 de los 45 distritos

La morenista triunfa en municipios del oriente y sur, también en Atlacomulco; Del Moral vence en los situados en el corredor azul

**EMILIO FERNÁNDEZ
Y REBECA JIMÉNEZ**

Corresponsales

—metropoli@eluniversal.com.mx

La candidata de Morena, PT y PVEM, Delfina Gómez Álvarez, ganó en 36 de los 45 distritos electorales del Estado de México, los cuales se ubican en municipios como Ecatepec, Nezahualcóyotl y Chimalhuacán, pero también en Atlacomulco y Cuautitlán Izcalli.

A su vez, la abanderada del PRI, PAN, PRD y Nueva Alianza, Alejandra del Moral, logró el triunfo en nueve distritos electorales donde están ayuntamientos del corredor azul, como Huixquilucan, Naucalpan, parte de Tlalnepantla y Atizapán de Zaragoza, así como Toluca, la capital mexiquense, Metepec, Valle de Bravo y Zinacantepec.

EL UNIVERSAL revisó los datos que arrojó el Programa de Resultados Preliminares (PREP), que cerró oficialmente ayer a las 19:00 horas, y otorgó a Delfina Gómez 52.6% de la votación emitida, mientras que a Alejandra del Moral, 44.3%, es decir, una diferencia de ocho puntos.

SANTOS MONTES
Catedrático de la UNAM

“Que la abanderada morenista haya conseguido más votos en la zona oriente se debe a su colindancia con la Ciudad de México”

En los dos distritos electorales de Cuautitlán Izcalli, donde votó la priista y gobierna la alianza PAN-PRI-PRD, fue la morenista quien obtuvo el primer lugar.

En Naucalpan, actualmente gobernado por el PAN en alianza con el PRI y PRD, los dos distritos fueron ganados por Del Moral. Aquí 55% del listado nominal no emitió su voto.

Los dos distritos localizados en el municipio de Tlalnepantla dividieron su voto, según arrojan los resultados del PREP. El 18, ubicado en la zona po-

EDMUNDO CANCINO
Exconsejero del IEEM

“La clase media votó claramente contra Morena, no creo que a favor del PRI, sino contra Morena, empiezan a tener votos de castigo”

niente y cuya población tiene un mayor ingreso, votó a favor de la priista; mientras que el 17, en la zona oriente y que incluye parte de Ecatepec, le dio el gane a Gómez Álvarez.

La capital del Estado de México, Toluca, así como Metepec, Valle de Bravo y Zinacantepec también ratificaron su voto a la alianza PAN, PRI, PRD y NA.

Mientras que Huixquilucan fue el único municipio donde el PAN sumó más de 51 mil votos, con lo que no sólo afianzó el triunfo de la candidata aliancista Alejandra del Moral, sino que

además se convierte en el corazón de los panistas.

2/3

El oriente para Morena

En los distritos electorales ubicados en la zona oriente del Estado de México, Delfina Gómez basó su virtual triunfo, porque es donde obtuvo 38.34%, de acuerdo con el PREP.

En los 18 distritos electorales que se ubican en esa región, la más poblada de la entidad, la senadora con licencia consiguió un millón 253 mil 308 sufragios de los 3 millones 272 mil 106 que se le contabilizaron.

Los cuatro distritos electorales que incluyen a Ecatepec, uno de los más habitados en la entidad, le aportaron 274 mil 853 sufragios. Los tres distritos electorales que están en Nezhualcóyotl, donde también gobierna Morena, sumaron 212 mil 218. En los de Tecámac obtuvo 161 mil 404; en los dos distritos de Chimalhuacán consiguió 117 mil 017.

En el Distrito 23 de Texcoco, al que pertenece su municipio natal y donde fue presidenta del ayuntamiento, la extitular de la Secretaría de Educación Pública (SEP) consiguió 54.28%, lo que significa 70 mil 558 votos, contra 43.03%, que equivalen a 55 mil 934 votos que consiguió Alejandra del Moral Vela.

Edmundo Cancino, exconsejero del Instituto Electoral del Estado de México (IEEM), dijo que la clase media del Estado de México no votó a favor de la alianza conformada por Morena-PT-PVEM y es una especie de castigo.

Santos Montes, catedrático de la Universidad Nacional Autónoma de México (UNAM), consideró que el que la abanderada morenista haya conseguido más votos en la zona oriente se debe a su colindancia con la Ciudad de México, y a su vecindad con alcaldías donde gobierna Morena, así como que los alcaldes mexiquenses participaron activamente en la campaña. ●

Edomex se pinta de guinda

De los 45 distritos locales en que se divide el Estado de México, la mayoría fueron ganados por la candidata de la alianza Juntos Hacemos Historia, quien será la primera gobernadora de la entidad.

Candidata ganadora por distrito electoral

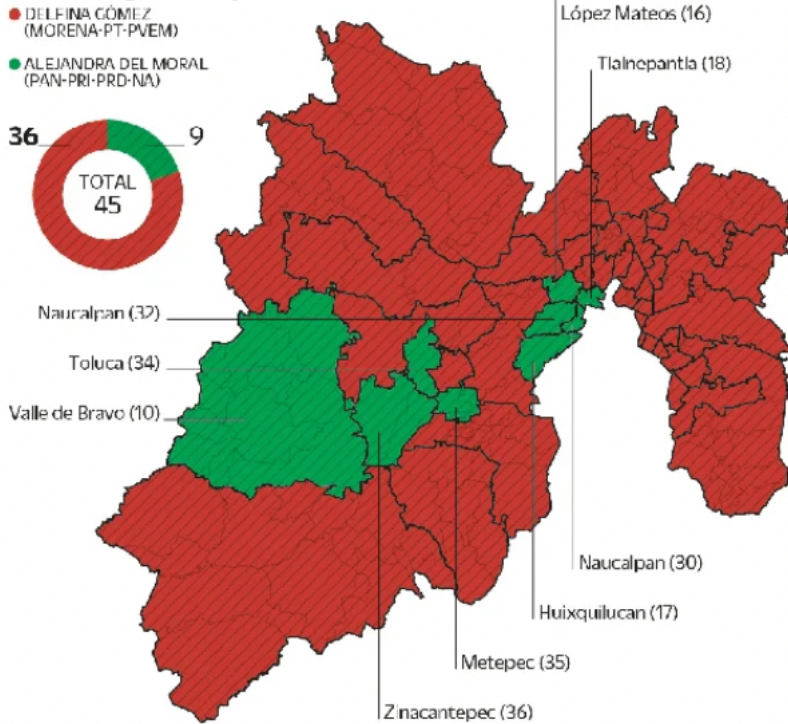

Resultados finales del PREP

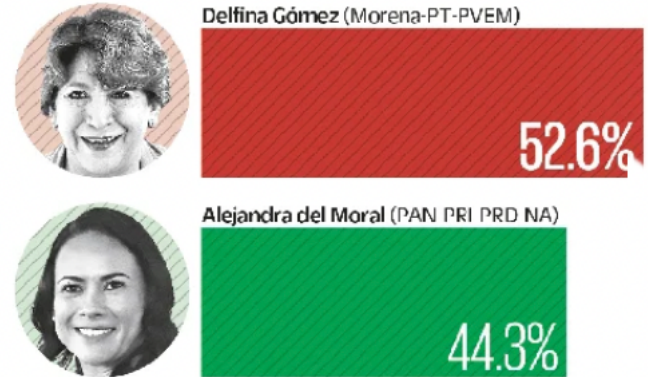

Voto en prisión

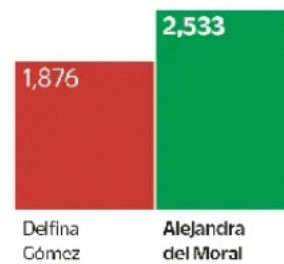

Voto en el extranjero

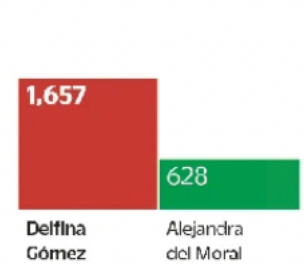

NOTA: Entre paréntesis se muestra el número de distrito. Fuente: Instituto Electoral del Estado de México (IEEM).

NACIONAL

POLITICA Y SOCIEDAD

AMLO insiste en que no habrá dedazo para designar candidato presidencial

Tras los comicios estatales de 2023, el presidente Andrés Manuel López Obrador reiteró que no elegirá al candidato de Morena para la Presidencia en 2024: "No va a haber dedazo; va a ser la gente".

Editor: Alonso Jiménez Coordinador de Información: Mario Carbonell Coeditores: Antonio Ortega y Sergio Bibriesca Coeditora Gráfica: Lydia Ramírez Diseñadora: Pamela Álvarez

También estará bajo su potestad un semillero de curules en Cámara de Diputados

EDUARDO ORTEGA
eortega@elfinanciero.com.mx

De cara a la elección de 2024, Morena, partido fundado por el presidente Andrés Manuel López Obrador, al ganar la gubernatura del Estado de México, último gran bastión del priismo y cuna del influyente Grupo Atlacomulco, se hizo de un estado clave, con 12.6 millones de votantes, lo cual representa casi 13 por ciento de la lista nominal.

Con ello, Morena y sus aliados gobernarán ahora 23 entidades de la República, lo que representa 90.8 millones de mexicanos, dejando al PRI—otrotra partido hegemónico—como la cuarta fuerza política con base en población gobernada, con sólo dos gubernaturas, Durango y Coahuila, estados que suman 4.9 millones de habitantes.

En tanto, el PAN cuenta con cinco gubernaturas (Aguascalientes, Chihuahua, Guanajuato, Querétaro y Yucatán), donde gobierna a más de 16 millones de ciudadanos, y Movimiento Ciudadano, también con dos gubernaturas, Jalisco y Nuevo León, las cuales, sin embargo, suman en conjunto 14.1 millones de población gobernada.

Con su triunfo en el Estado de México con la maestra Delfina Gómez Álvarez, Morena, al contar además con la Presidencia de la República, no sólo fortalece su posición rumbo a la elección de 2024—en la que estarán en juego no sólo la Presidencia de la República, sino además 128 senadores, 500 diputados federales, nueve gubernaturas, 31 congresos locales, mil 580 ayuntamientos, 16 alcaldías y 24 juntas municipales—, sino que fortalece también su capacidad de movilización electoral en la entidad mexiquense, que es la que cuenta con el mayor número de votantes.

Ostentar la gubernatura del Estado de México, no obstante, no es garantía para ganar la Presidencia de la República, ya que los panistas Vicente Fox y Felipe Calderón, así como el propio Andrés Manuel López Obrador, lograron llegar a la Silla del Águila sin tener el Estado de México; sin embargo, la importancia estratégica de esta entidad sí es relevante para determinar la composición de la Cámara de Diputados, ya que aporta el mayor número de curules, 41 diputados de mayoría relativa y 25 de representación proporcional.

MANEJARÁ 357 MMDP EN LA ENTIDAD

Morena asumirá el control del padrón y presupuesto más cuantiosos del país

Le arrebató el Estado de México al PRI, su último gran bastión; el tricolor ahora sólo gobernará 2 estados: Durango y Coahuila

País guía

Con 23 estados, Morena gobernará casi tres cuartos del territorio nacional

- El partido del presidente López Obrador tendrá bajo sus gobiernos a 90.8 millones de mexicanos.
- El PAN se quedará con Aguascalientes, Chihuahua, Guanajuato, Querétaro y Yucatán.
- MC, aunque sólo gobierna dos entidades (NL y Jalisco), tendrá a 14 millones de mexicanos bajo sus administraciones.
- El PRI ha quedado como cuarta fuerza nacional, con dos entidades bajo sus siglas, con apenas 4.9 millones de mexicanos gobernados.



Celebra. Delfina Gómez, virtual ganadora de la gubernatura del Estado de México, el domingo en la noche.

La relevancia del Estado de México, no obstante, no sólo es política y electoral, sino también económica, ya que, además de contar con una población de 16 millones 992 mil 418 habitantes—13.5 por ciento del total del país—, representa el ejercicio de un presupuesto de egresos, de acuerdo con lo aprobado para 2023, que asciende a 356 mil 816.9 millones de pesos.

IMPORTANCIA ECONÓMICA.

Según el INEGI, el producto interno bruto de Edomex, en 2021, se ubicó en segundo lugar a nivel nacional, debajo de la CDMX.

Además, el Estado de México, de acuerdo con el producto interno bruto por entidad federativa de 2021 reportado por el Instituto Nacional

de Estadística y Geografía, se ubica en segundo lugar, ya que la Ciudad de México participó con 3.7 billones de pesos; Estado de México, con 2.2 billones de pesos; Nuevo León, con 2 billones de pesos, y Jalisco, con 1.7 billones de pesos.

El triunfo de Morena en el Estado de México, en definitiva, representa, además, un impulso a la jefa de Gobierno de la capital, Claudia

Sheinbaum, en su objetivo por lograr la Presidencia de la República y dar continuidad al proyecto, impulsado por el presidente López Obrador, ya que la expectativa de un triunfo de Morena en 2024 se fortalece, mientras que el Revolucionario Institucional, partido fundado por Plutarco Elías Calles en 1929, quedó en riesgo, incluso, de la extinción.